

Gemeinde Eitensheim

2. Bürgerversammlung

in der Wahlperiode 2020 bis 2026

am 08.11.2022



Allgemeine Hygienehinweise

- Keine Teilnahme bei Grippesymptomen!



Tagesordnung

- 1. Bericht aus der Verwaltung**
2. Sachstand zu diversen Projekten
3. Aussprache



Gemeinderat in der Periode 2020 bis 2026

CSU-Fraktion	SPD-Fraktion	FW-Fraktion
Funk Peter (2. Bgm.)	Obermeier Thomas (3. Bgm.)	Wenzel Tobias (Sprecher)
Meyer Christian (Sprecher)	Bauer Dieter	Greßman Else
Brandl Thomas	Beyerle Giesela	Knietig Wolfgang
Klar Norbert	John Sven	Rabl Andreas
Meyer Thomas		
Trini Joachim		
Wecker Eva-Maria		
Dr. Winhard-Schulz Martina		



Geburten von 2006 - 2022

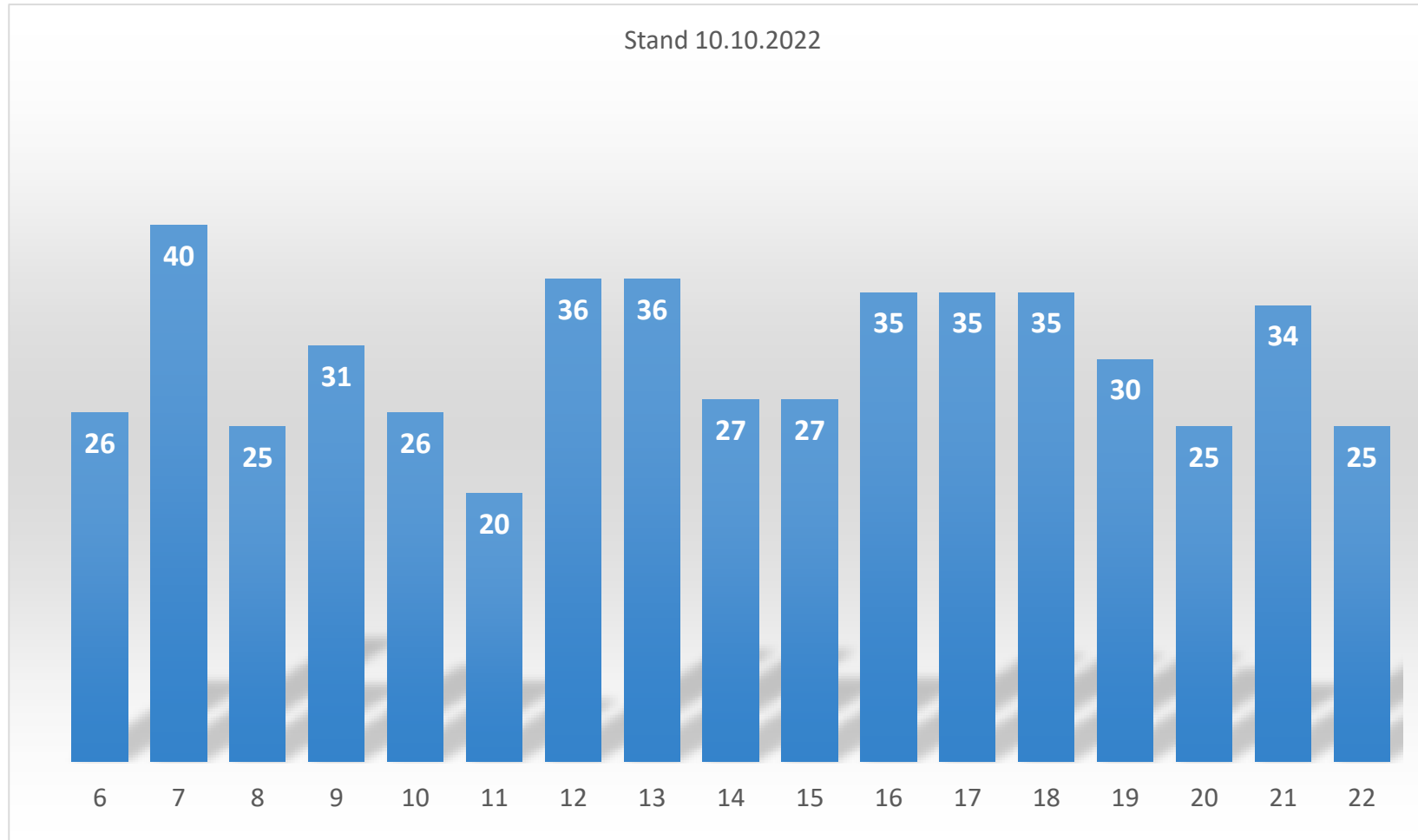



Sterbefälle

Bis Ende 2020	Bis Ende 2021	Bis 4. Nov. 2022
7 Frauen	7 Frauen	12 Frauen
11 Männer	7 Männer	14 Männer
18 Personen	14 Personen	26 Personen





Umzüge



← Wegzüge
2022 - 118 Personen

→ Zuzüge
2022 - 129 Personen



Einwohnerentwicklung 2006 - 2022

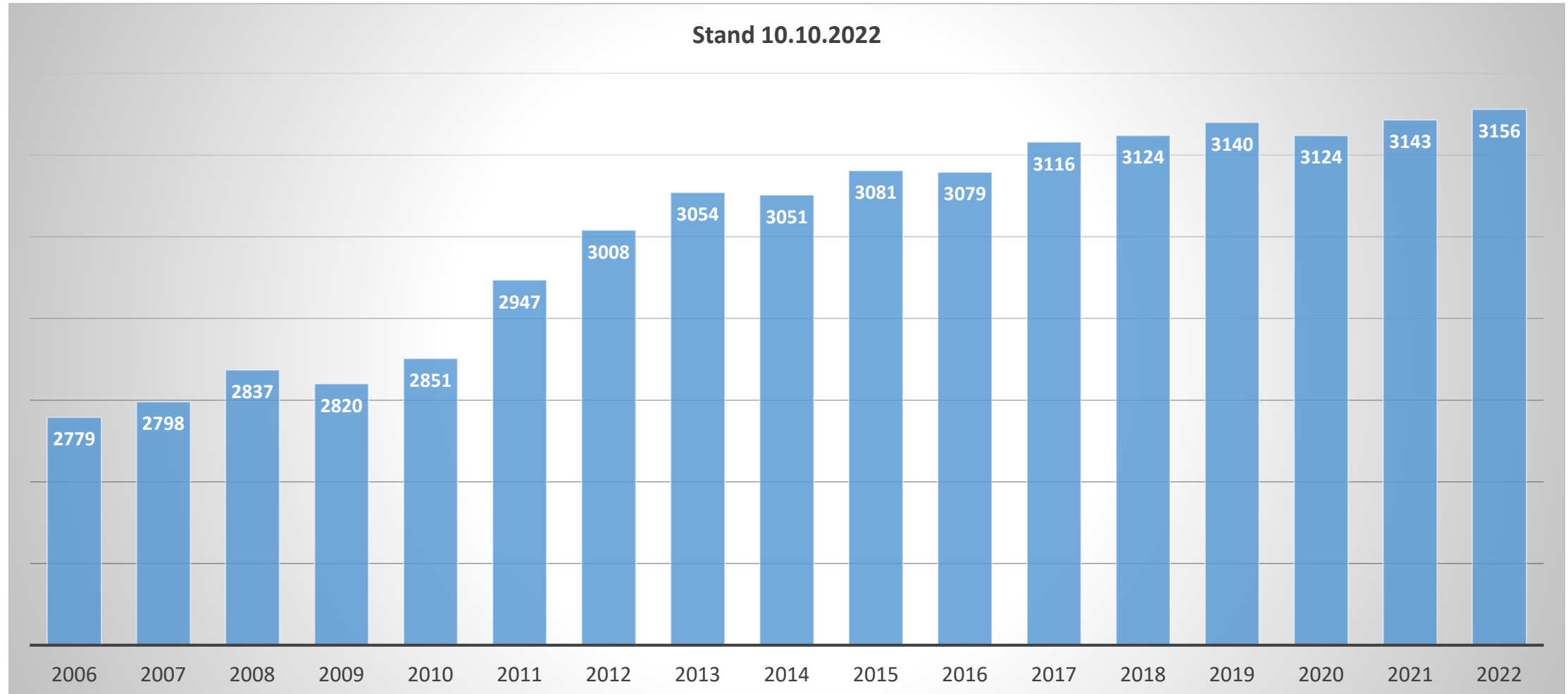



Trauungen - Scheidungen

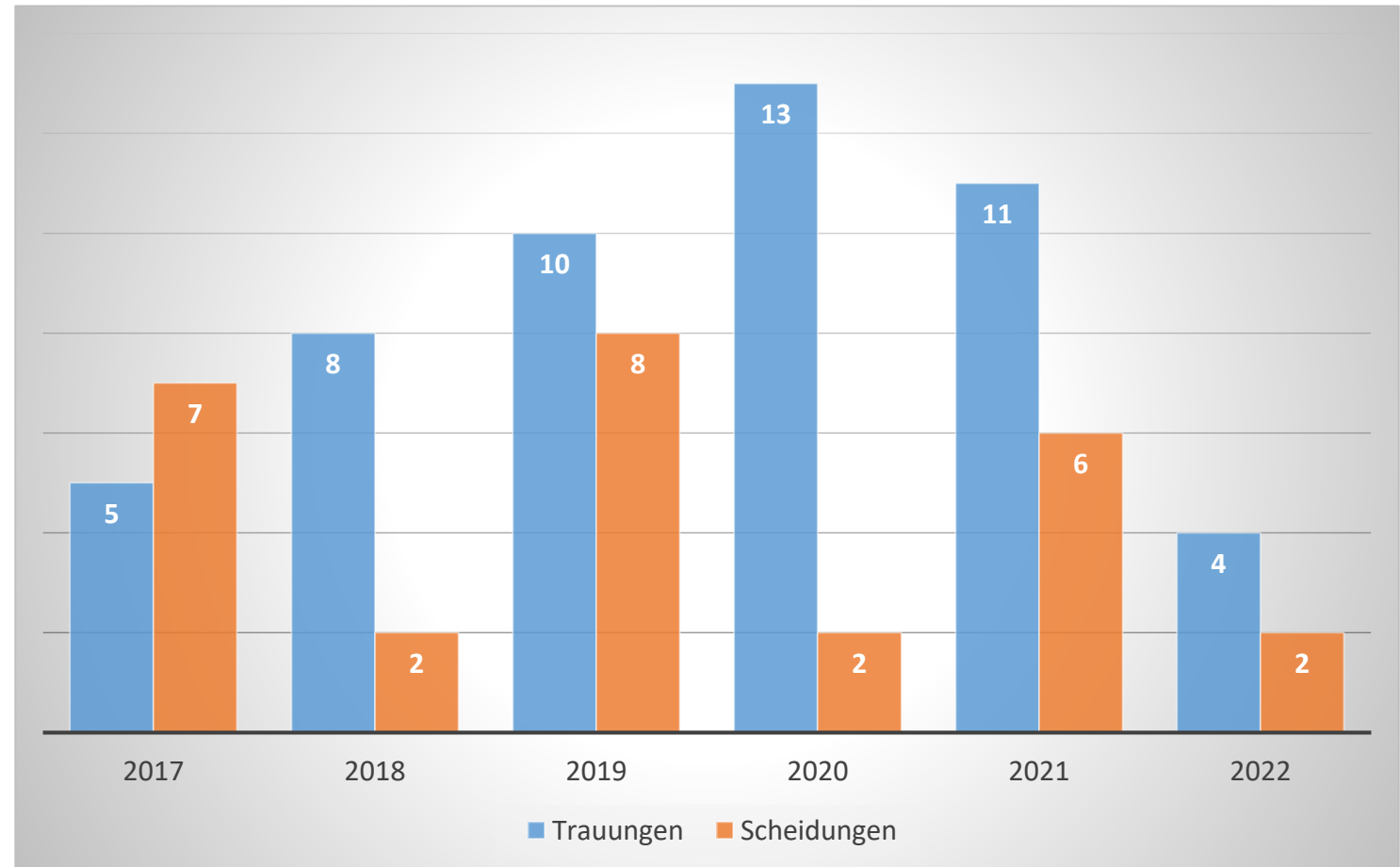



Haushalt 2022

	Einnahmen und Ausgaben
Verwaltungshaushalt	6.335.950 €
Vermögenshaushalt	5.982.600 €
Gesamthaushalt	12.318.550 €



Haushalt - Verwaltungshaushalt

Einnahmen	HH-Ansatz 2022	20.10.2022
Grundsteuer A (370 %)	38.700 €	29.853 €
Grundsteuer B (320 %)	261.300 €	193.609 €
Gewerbesteuer	700.000 €	640.803 €



Haushalt - Verwaltungshaushalt

Einnahmen	HH-Ansatz 2022	20.10.2022
Schlüsselzuweisung Finanzkraft vor 2 Jahren	545.800 €	409.392 €
Einkommensteueranteil 15 % Anteil	2.744.300 €	1.472.588 €
Wassergebühren 1,25 €/m ³	192.000 €	141.939 €
Grunderwerbssteuer	25.000 €	44.872 €



Haushalt - Verwaltungshaushalt

Ausgaben	HH-Ansatz 2022	20.10.2022
Kreisumlage 45 % in 8 Jahr in Folge	1.578.500 €	1.236.515 €
Gewerbsteuerumlage	70.000 €	35.913 €
INVG	27.000 €	10.000 €
Fahrbücherei	11.200 €	10.587 €
Förderung BayKiBiG Personalkosten, Anzahl Kinder und Buchungsstunden	1.050.000 €	840.576 €



Haushalt – Einkommensteuer von 2002 - 2021

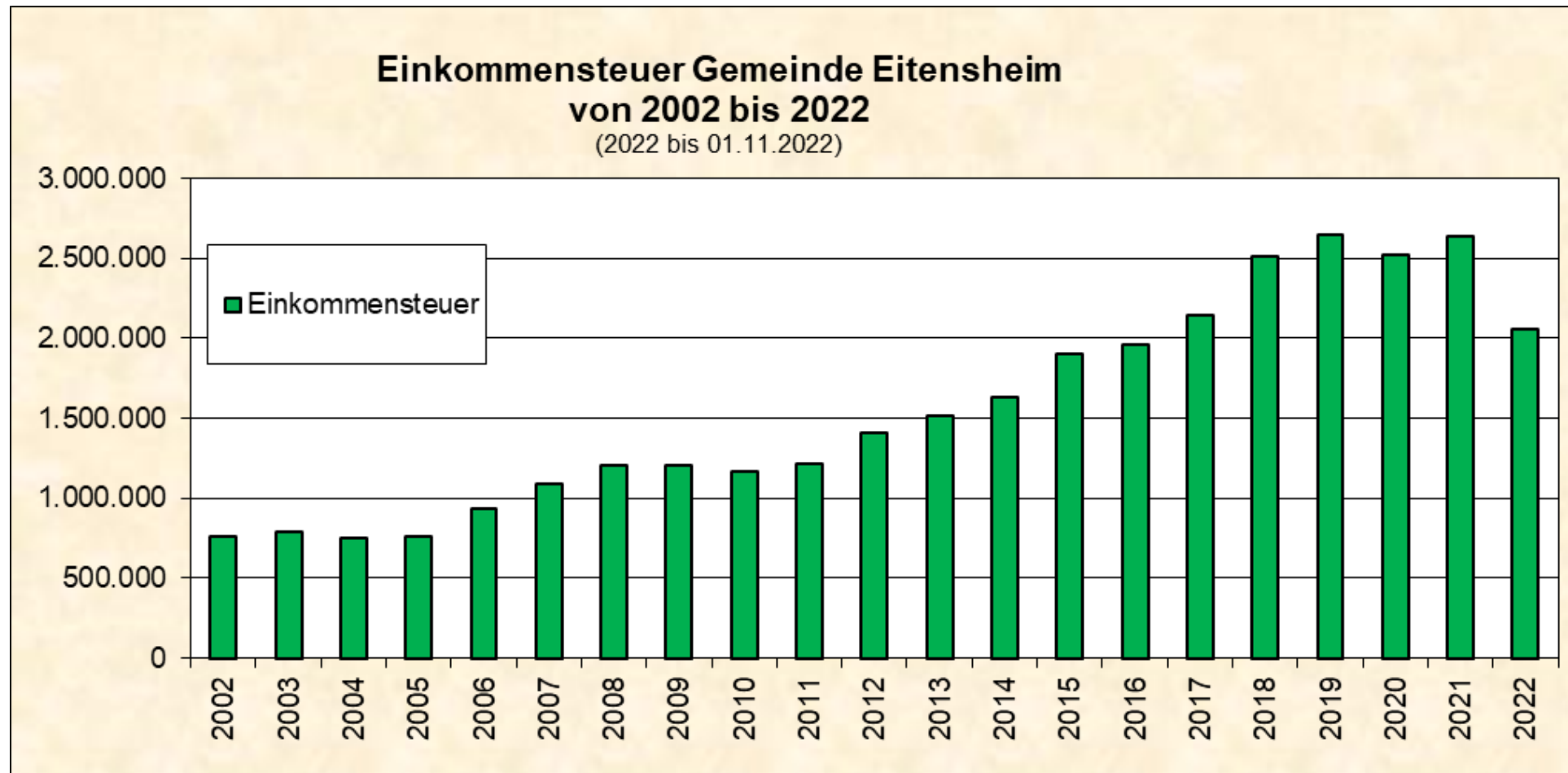



Haushalt – Gewerbesteuer 2002 - 2021

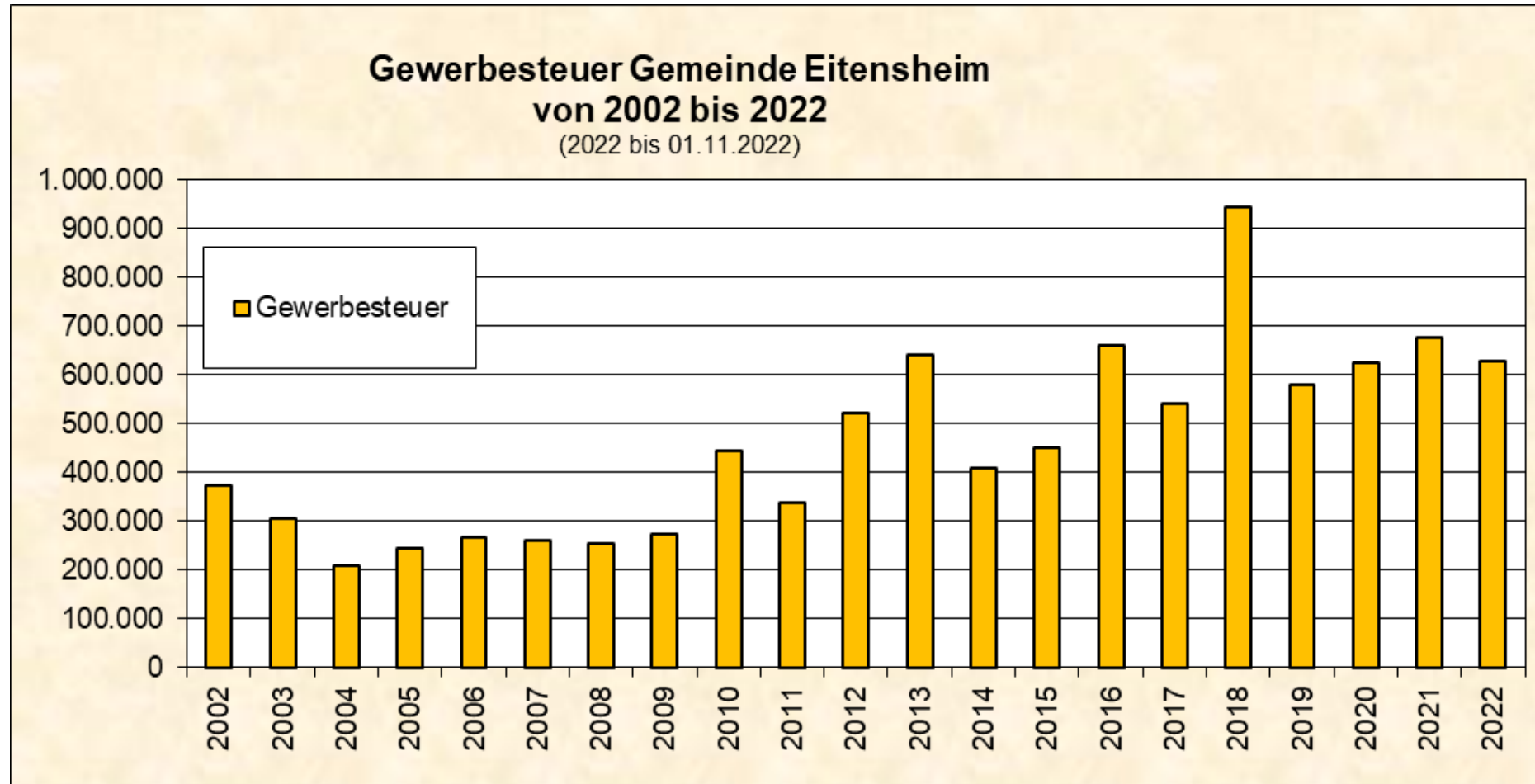



Zuführung Verwaltungs- an Vermögenshaushalt von 2002 - 2021

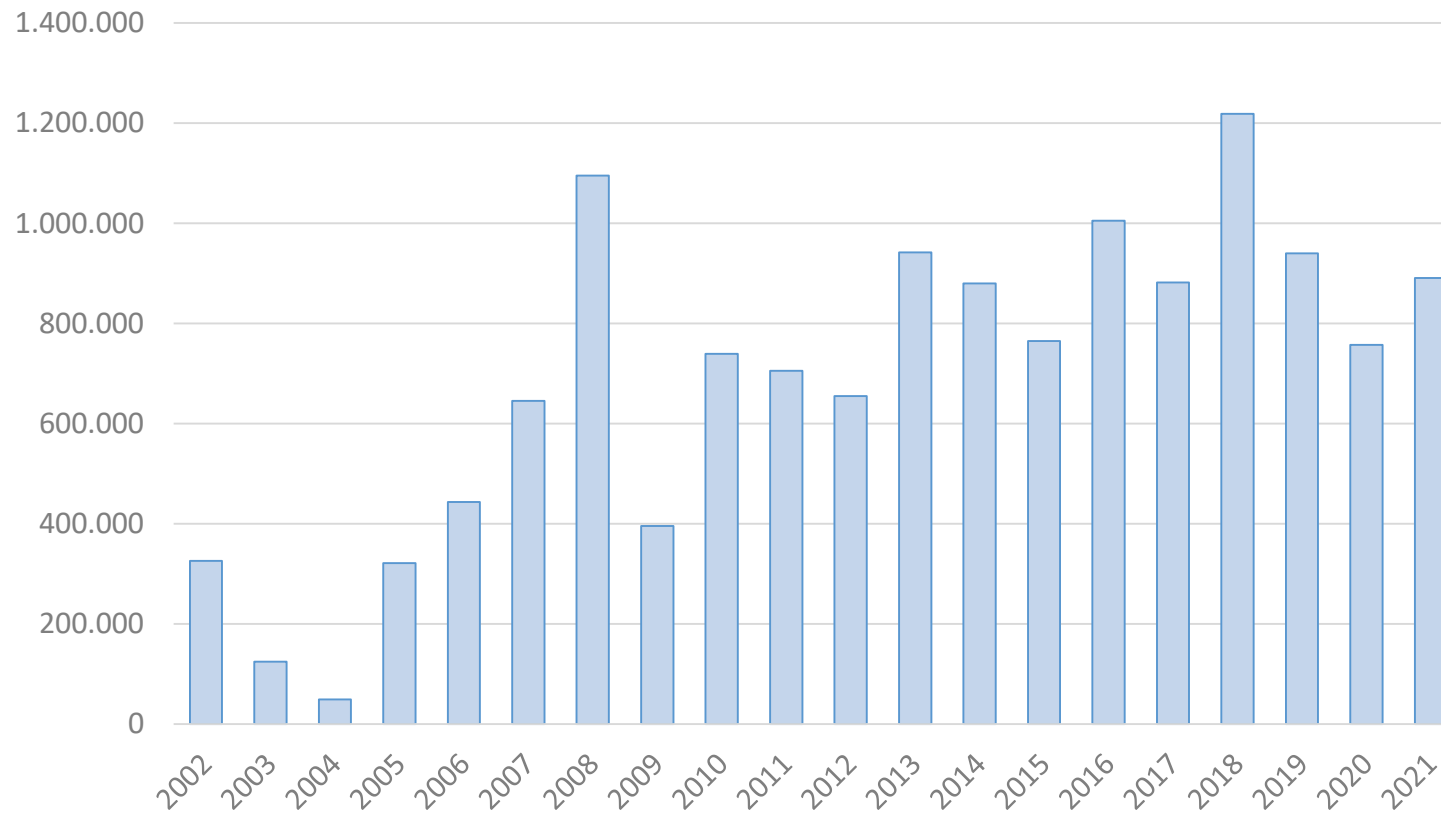



Digitales Rathaus

- Die IT-Infrastruktur der VG-Eitensheim wurde in den zurückliegenden Monaten grundlegend modernisiert
- Datensicherheit wurde deutlich verbessert
- Prozesse modernisiert
- Einführung des „Bürger Serviceportals“
 - über 40 Dienste stehen den Bürgern jetzt online zur Verfügung

Vielen Dank an die Mitarbeiter der VG für Ihr Engagement!



Digitales Rathaus



[Hier Anmelden](#)
BayernID

Bürgerservice-Portal der Verwaltungsgemeinschaft Eitensheim

Mitgliedsgemeinden Eitensheim - Böhmfeld

Sie sind hier: [Bürgerservice](#)

Bürgerservice	Herzlich willkommen im Bürgerservice-Portal
Wasserzählerablesung	<p>Im Rahmen des Bürgerservice-Portals haben Sie, als Bürger der Gemeinde Eitensheim und Böhmfeld die Möglichkeit, Anträge an die Verwaltungsgemeinschaft Eitensheim digital zu erfassen und zur weiteren Bearbeitung elektronisch weiterzuleiten.</p> <p>Sollte Ihr persönliches Erscheinen aus Gründen der Identifikation oder zur Abgabe weiterer Unterlagen dennoch erforderlich sein, werden wir Sie im Rahmen der Erfassung Ihrer Anträge ausdrücklich darauf hinweisen.</p> <p>Um die unter Bürgerservice aufgeführten Dienste zu nutzen, klicken Sie einfach in der Navigationsleiste auf den jeweiligen Dienst, den Sie in Anspruch nehmen möchten.</p> <p>Darüber hinaus können Sie im Bürgerservice-Portal auch ein Bürgerkonto (über Bayern ID) einrichten. Dies können Sie entweder mit Ihrem neuen Personalausweis tun oder mit einem Benutzernamen und einem Passwort. Nach Einrichtung des Bürgerkontos werden die bei einer Nutzung notwendigen persönlichen Daten komfortabel aus Ihrem Bürgerkonto übernommen. Damit sparen Sie Zeit und erleichtern uns die Bearbeitung Ihres Antrags.</p> <p>Wenn Sie Fragen zur Benutzung des Bürgerservice-Portals haben oder Hilfe beim Ausfüllen der Formulare benötigen, kontaktieren Sie bitte unsere Verwaltungsgemeinschaft - wir helfen Ihnen gerne weiter.</p>
Meldebescheinigung	
Ausweis-Statusabfrage	
Übermittlungssperrern	
Umzug innerhalb der VG	
Voranzeige einer Anmeldung	
Abmeldung ins Ausland	
Wahlschein	
Wohnungsgeberbestätigung	
Bürgerauskunft	
Geburtsurkunde	
Eheurkunde	
Lebenspartnerschaftsurkunde	
Sterbeurkunde	
SEPA-Mandat	
eSEPA-Mandat	
Meine Meldedaten	
Sicherer Dialog	
Bescheid-Widerspruch	
Formulare	
Gemeinde Eitensheim	
Gemeinde Böhmfeld	

[Startseite Eitensheim](#) | [Kontakt](#) | [Impressum](#) | [Datenschutz](#)
[Startseite Böhmfeld](#) | [Kontakt](#) | [Impressum](#) | [Datenschutz](#)



Gesplittete Abwassergebühr

Ab 2023 sollen für die Gemeinden, die zur Abwasserbeseitigungsgruppe Ingolstadt-Nord gehören, gesplittete Abwassergebühren gelten.

Das bedeutet, dass die Bewohner von Gaimersheim, Lenting, Wettstetten, Stammham, Eitensheim und Hepberg dann getrennt Gebühren für Schmutzwasser und Niederschlagswasser entrichten.

Bisher wird laut Geschäftsführer Klaus Beller "alles, was an Kosten anfällt, in einer Gebühr verrechnet". Das beläuft sich auf zwei Euro pro Kubikmeter. "Die Rechtsprechung sagt, wir müssen die Abwassergebühren aufteilen. Wir sollen eine Abgabegerechtigkeit erreichen. "





Tagesordnung

1. Bericht aus der Verwaltung
- 2. Sachstand zu diversen Projekten**
3. Aussprache



Sanierung Lindenstraße

- Die gesamte Lindenstraße wurde saniert (Unterbau und Belag)
- Engstellen im Kanalnetz beseitigt
- Gasnetz erweitert
- Glasfasernetz neu verlegt
- Wasserversorgung ertüchtigt



→ Gesamtkosten etwa 1,3 Mio. EUR



Sanierung Lindenstraße

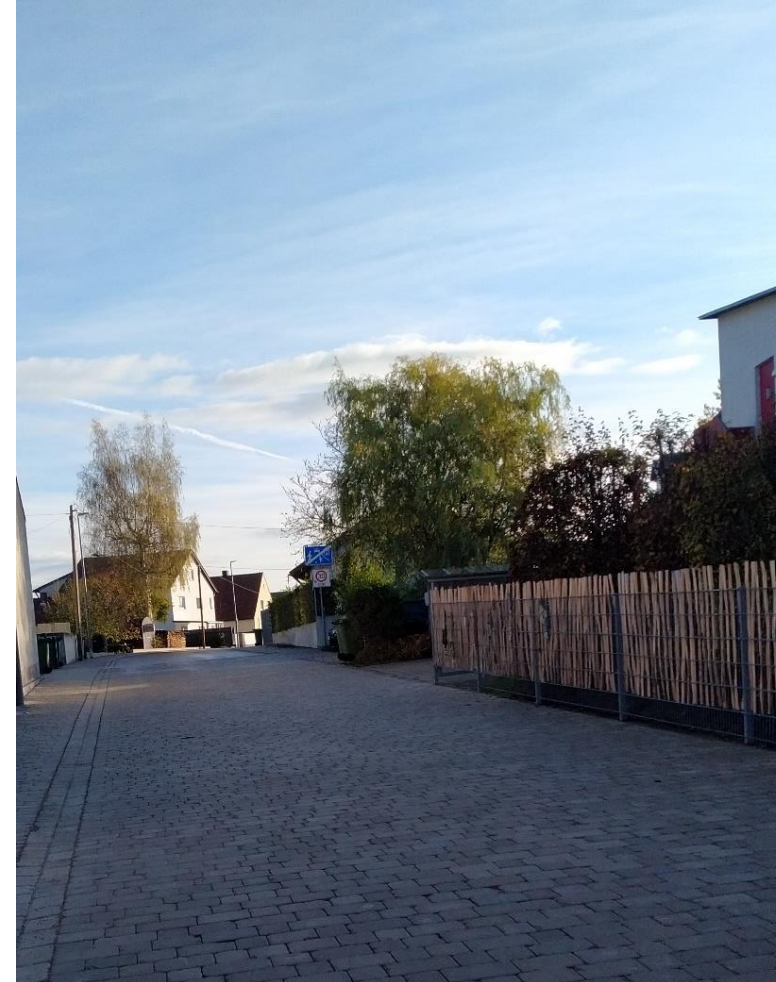



Sanierung Ingolstädter Straße

- Sanierung der ehemaligen B13 zwischen der Wohnbebauung und der Einmündung „Eitensheim Süd“
- Kosten ca. 120.000 EUR

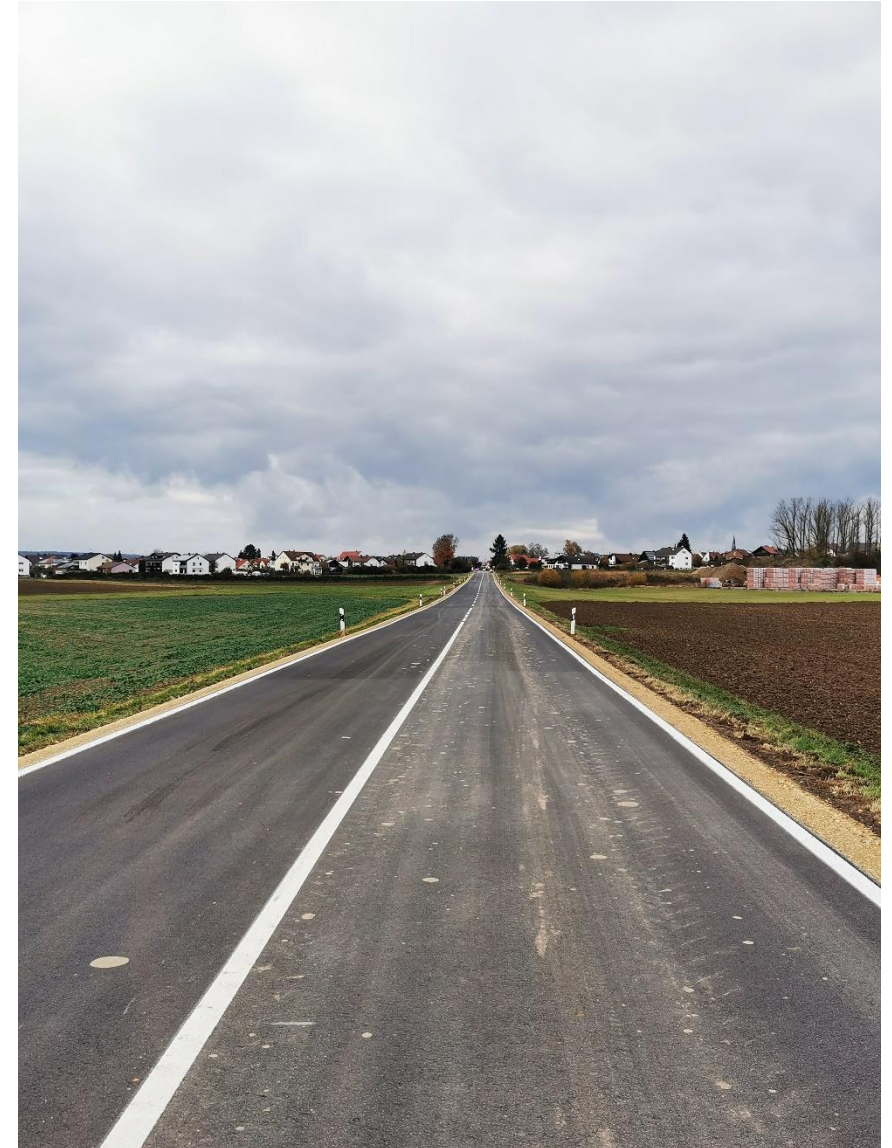
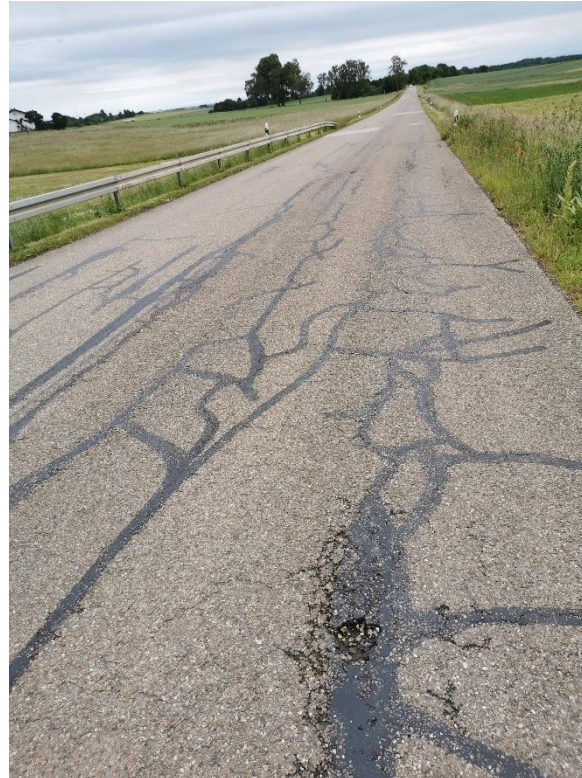



Straßenbeleuchtung LED



- Bis auf wenige Lampen (Seillampen entlang der Hauptstraßen) wurde die gesamte Straßenbeleuchtung auf sparsame LED umgerüstet.
- Die Gesamtkosten hierfür haben sich auf ca. 180.000 EUR belaufen
- Die Stromeinsparung beträgt hierdurch jährlich etwa 65.000 kWh
- Die CO²-Einsparung beläuft sich auf jährlich etwa 33 Tonnen



Bücherzelle

Dank an

- das Bücherzellenteam für das Kümmern
- Anton Mayer für die Telefonzelle
- Herrn Willi Hirsch für den Innenausbau





Ausbau B13

- Das Straßenbauamt plant zwischen dem „Tauberfelder Grund“ und den „Drei Kreuzen“ einen dreistreifigen Ausbau
- Wechselseitige Überholspur in beide Richtungen geplant
- „Vorab“ wurde der Radweg entlang der Ausbaustrecke errichtet
- Die Weiterführung des Radwegs nach Pietenfeld ist geplant, scheitert derzeit aber an den Grundstücksverhandlungen



Ausbau B13





Gewerbegebiet

- Sparkasse hat Projekt fertiggestellt
 - Hausarzt, Kinderarzt
 - Sparkasse
 - Bäcker, Metzger, Aldi, Hörakustiker
 - diverse andere Unternehmen haben sich angesiedelt

Dies hat positive Auswirkungen auf das gesamt Umfeld

- Zahnarzt
- Physiotherapeut
- Apotheke (ca. Ende 2022)
- etc.





Geschwindigkeitsreduzierung

- 30 kmh auf Teilen der Eichstätter und Hitzhofener Straße
 - Schulweg für unsere Schüler der Grundschule
 - Bushaltestellen

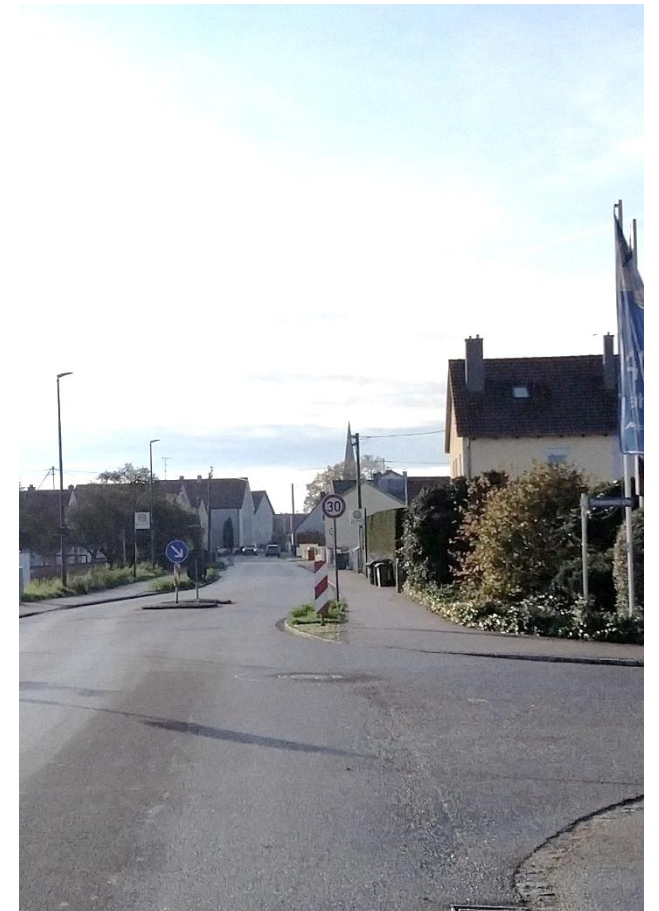



ÖPNV

- Linie X80 bietet Stundentakt nach Ingolstadt und Eichstätt
- Versorgung über Linie 85 und RBA
- Bahnlinie ebenfalls Stundentakt in beide Richtungen (teilweise halbstündig)
- Bahnhof Audi





X80 Schnellbus: Eichstätt - Ingolstadt

Kursnummer:	8500	8502	8504	8506	8508	8510	8512	8514	8516	8518	8520	8522	8524	8526	8528	8530	8532
Beschränkungen:	A	A	A	A	A + Sa	A	A + Sa	A	A + Sa	A	A + Sa	A	A	A + Sa	A	A	Sa
Rebdorf, Busbahnhof*										13:10 Z		15:20 Z					
Eichstätt, Stadtbahnhof	05:48	06:18	06:48		07:48	08:48	09:48	11:18	12:18	13:18	14:28	15:28		16:28		17:28	18:28
Eichstätt, Leonrodplatz	05:52	06:22	06:52		07:52	08:52	09:52	11:22	12:22	13:22	14:32	15:32		16:32		17:32	18:32
Eichstätt, Ostenstraße/Uni	05:53	06:23	06:53		07:53	08:53	09:53	11:23	12:23	13:23	14:33	15:33		16:33		17:33	18:33
Eichstätt, Römerstr., Krankenhaus	05:54	06:24	06:54		07:54	08:54	09:54	11:24	12:24	13:24	14:34	15:34		16:34		17:34	18:34
Eichstätt, Pirkheimer Brücke	05:57	06:27	06:57		07:57	08:57	09:57	11:27	12:27	13:27	14:37	15:37		16:37		17:37	18:37
Pietenfeld Ort	06:02	06:32	07:02		08:02	09:02	10:02	11:32	12:32	13:32	14:42	15:42		16:42		17:42	18:42
Eitensheim, Horchstraße (Edeka)	06:12	06:42	07:12		08:12	09:12	10:12	11:42	12:42	13:42	14:52	15:52		16:52		17:52	18:52
Ingolstadt, Friedrichh., Jupiterstraße	06:22	06:52	07:22	07:48	08:22	09:22	10:22	11:52	12:52	13:52	15:02	16:02	16:28	17:02	17:17	18:02	19:02
Ingolstadt, Friedrichsh. Str. (Willner)	06:24	06:54	07:24	07:50	08:24	09:24	10:24	11:54	12:54	13:54	15:04	16:04	16:30	17:04	17:19	18:04	19:04
Ingolstadt, Krumenauerstr./Klinikum	06:27	06:57	07:27	07:53	08:27	09:27	10:27	11:57	12:57	13:57	15:07	16:07	16:33	17:07	17:22	18:07	19:07
Ingolstadt, Neuburger/Permoserstraße	06:29	06:59	07:29	07:55	08:29	09:29	10:29	11:59	12:59	13:59	15:09	16:09	16:35	17:09	17:24	18:09	19:09
Ingolstadt, Neuburger/Haltmayrstraße	06:30	07:00	07:30	07:56	08:30	09:30	10:30	12:00	13:00	14:00	15:10	16:10	16:36	17:10	17:25	18:10	19:10
Ingolstadt, Kreuztor/Uni	06:35	07:05	07:35	08:01	08:35	09:35	10:35	12:05	13:05	14:05	15:15	16:15	16:41	17:15	17:30	18:15	19:15
Ingolstadt, Omnibusbf. (ZOB) Steig 16	06:38	07:08	07:38	08:04	08:38	09:38	10:38	12:08	13:08	14:08	15:18	16:18	16:44	17:18	17:33	18:18	19:18



Treuchtlingen - Ingolstadt Hbf - München Hbf

Fahrplan 2020 - nur Züge mit Halt in Ingolstadt Audi

Änderungen ab 14.06. sind möglich

Mo-Fr-Züge verkehren nicht an Feiertagen, Sa+S-Züge verkehren auch an Feiertagen

Zugtyp	RB-D	RB-D	RB-D	RB-D	RE-D	RB-D	RB-D	RB-D	RB-D	RB-D	RB-D	RB-D	RB-D	RB-D	RB-D	RB-D	RB-D	RB-D	RB-D	RB-D	RB-D	RB-D	RB-D	RB-D	RB-D		
Zugnummer	59141	59143	59085	59087	4677	59155	59145	59089	59147	59093	59151	59095	59139	59153	59097	59157	59099	59159	59103	59101	59161	59105	59107	59163	59109	59225	
Gültigkeit	Mo-Fr	TGL	Mo-Fr	Sa+S	Mo-Fr	S	Mo-Sa	TGL	TGL	TGL	TGL	Sa+S	Mo-Fr	TGL	TGL	TGL	TGL	TGL	TGL	Sa+S	Mo-Fr	TGL	Sa+S	Mo-Fr	TGL	TGL	Sa
Treuchtlingen	4:43	5:32	6:32	6:32		7:35	7:35	8:35	9:35	10:35	11:35	12:35	12:40	13:35	14:35	15:35	16:35	17:35	18:35	18:35	19:35	20:35	20:35	21:35	22:35	23:33	
Pappenheim	4:49	5:38	6:37	6:37		7:41	7:41	8:40	9:41	10:40	11:41	12:40	12:45	13:42	14:40	15:41	16:40	17:41	18:40	18:40	19:41	20:40	20:40	21:41	22:40	23:38	
Solnhofen	4:54	5:43	6:42	6:42		7:46	7:46	8:45	9:46	10:45	11:46	12:45	12:50	13:47	14:45	15:46	16:45	17:46	18:45	18:45	19:46	20:45	20:45	21:46	22:45	23:43	
Dollnstein	4:59	5:48	6:48	6:48		7:51	7:51	8:50	9:51	10:50	11:51	12:50	12:55	13:52	14:50	15:51	16:51	17:51	18:50	18:50	19:51	20:50	20:51	21:51	22:50	23:48	
Eichstätt Bf	o 5:06	5:55	6:54	6:54		7:58	7:58	8:57	9:58	10:57	11:58	12:57	13:02	13:59	14:57	15:58	16:58	17:58	18:57	18:57	19:58	20:57	20:58	21:58	22:57	23:55	
Eichstätt Bf	5:06	5:56	6:55	6:55	7:20	7:59	7:59	9:00	9:59	10:58	11:59	12:58	13:03	14:00	14:58	15:59	16:59	17:59	18:58	18:58	19:59	20:58	20:59	21:59	22:58	23:56	
Adelschlag	5:10	6:00	6:59	6:59	7:24	8:03	8:03	9:04	10:03	11:02	12:03	13:02	13:07	14:04	15:02	16:03	17:03	18:03	19:02	19:02	20:03	21:02	21:03	22:03	23:02	0:00	
Tauberfeld	5:14	6:04	7:03	7:03	7:28	8:07	8:07	9:08	10:07	11:06	12:07	13:06	13:11	14:08	15:06	16:07	17:07	18:07	19:06	19:06	20:07	21:06	21:07	22:07	23:06	0:04	
Eitensheim	5:18	6:07	7:06	7:06	7:31	8:10	8:10	9:11	10:10	11:09	12:10	13:09	13:14	14:11	15:10	16:11	17:11	18:11	19:09	19:09	20:10	21:09	21:11	22:10	23:09	0:07	
Gaimersheim	5:22	6:11	7:10	7:10	7:35	8:14	8:14	9:15	10:14	11:13	12:14	13:13	13:17	14:15	15:16	16:16	17:16	18:16	19:13	19:13	20:14	21:13	21:15	22:14	23:13	0:11	
Ingolstadt Audi	5:25	6:14	7:14	7:14	7:38	8:18	8:18	9:18	10:17	11:16	12:17	13:17	13:21	14:19	15:19	16:19	17:20	18:20	19:16	19:16	20:18	21:17	21:19	22:17	23:16	0:14	
Ingolstadt Nord	o 5:28	6:17	7:17	7:17	7:41	8:20	8:20	9:23	10:21	11:20	12:21	13:21	13:26	14:23	15:24	16:24	17:24	18:24	19:21	19:21	20:22	21:21	21:23	22:20	23:20	0:18	
Ingolstadt Nord	5:29	6:18	7:17	7:17	7:42	8:21	8:21	9:31	10:29	11:31	12:31	13:23	13:31	14:26	15:31	16:29	17:30	18:32	19:26	19:26	20:31	21:31	21:31	22:20	23:21	0:20	
Ingolstadt Hbf	o 5:32	6:21	7:21	7:21	7:45	8:25	8:25	9:35	10:33	11:35	12:35	13:28	13:35	14:31	15:35	16:34	17:35	18:36	19:30	19:30	20:35	21:35	21:35	22:24	23:25	0:24	
Ingolstadt Hbf	5:34	6:31	7:34	7:34	7:51	8:31	8:31	9:37	10:35	11:37	12:37	13:34	13:38	14:36	15:37	16:35	17:36	18:38	19:34	19:34	20:36	21:37	21:37	22:37	23:34		
Baar-Ebenhausen	5:40	6:39	7:42	7:42		8:39	8:39	9:43	10:43	11:43	12:43	13:42	13:46	14:44	15:45	16:43	17:44	18:46	19:42	19:42	20:44	21:43	21:43	22:45	23:42		
Rohrbach/Ilm	5:48	6:47	7:50	7:50	8:02	8:47	8:51	9:51	10:51	11:51	12:51	13:50	13:54	14:53	15:53	16:51	17:52	18:54	19:51	19:51	20:52	21:51	21:51	22:53	23:56		
Pfaffenhofen/Ilm	o 5:54	6:53	7:56	7:56	8:09	8:53	8:59	9:57	10:57	11:57	12:57	13:56	14:00	14:59	15:59	16:57	17:58	19:00	19:57	19:57	20:58	21:57	21:57	22:59	0:03		
Pfaffenhofen/Ilm	5:55	6:54	7:57	7:57	8:10	8:54	9:00	9:58	10:58	11:58	12:57	13:57	14:01	15:00	16:00	16:58	17:59	19:01	19:58	19:58	20:59	21:58	21:58	23:00	0:04		
Reichertshausen/Ilm	5:59	6:59	8:02	8:02		8:59	9:04	10:02	11:03	12:02	13:02	14:02	14:06	15:04	16:05	17:02	18:04	19:05	20:02	20:02	21:04	22:03	22:03	23:05	0:08		
Paindorf	6:03	7:03	8:05	8:05		9:02	9:08	10:06	11:06	12:06	13:06	14:05	14:09	15:08	16:08	17:06	18:08	19:09	20:06	20:06	21:07	22:06	22:07	23:08	0:12		
Petershausen/Obb	o 6:06	7:06	8:09	8:09		9:06	9:11	10:09	11:10	12:09	13:09	14:09	14:13	15:11	16:12	17:09	18:11	19:12	20:09	20:09	21:11	22:10	22:10	23:12	0:15		
Petershausn/Obb	6:07	7:07	8:10	8:10		9:07	9:12	10:10	11:11	12:10	13:10	14:10	14:14	15:12	16:13	17:10	18:12	19:13	20:10	20:10	21:11	22:10	22:11	23:13	0:16		
Dachau Bahnhof	6:18	7:18	8:21	8:21		9:18	9:22	10:21	11:22	12:21	13:21	14:21	14:25	15:23	16:24	17:21	18:23	19:26	20:21	20:21	21:22	22:21	22:22	23:24	0:27		
München Hbf	o 6:30	7:31	8:33	8:33	8:37	9:33	9:34	10:34	11:34	12:33	13:33	14:33	14:37	15:35	16:36	17:33	18:35	19:38	20:33	20:33	21:37	22:34	22:34	23:36	0:40		



Kindertagenerweiterung





Kindertagenerweiterung

- Erweiterung des Kindergartens St. Andreas um zwei Krippengruppen
- Fertigstellung bis ca. 30.06.2023
- Baukosten gesamt: ca. 3,5 Mio. EUR



Kindergartenerweiterung

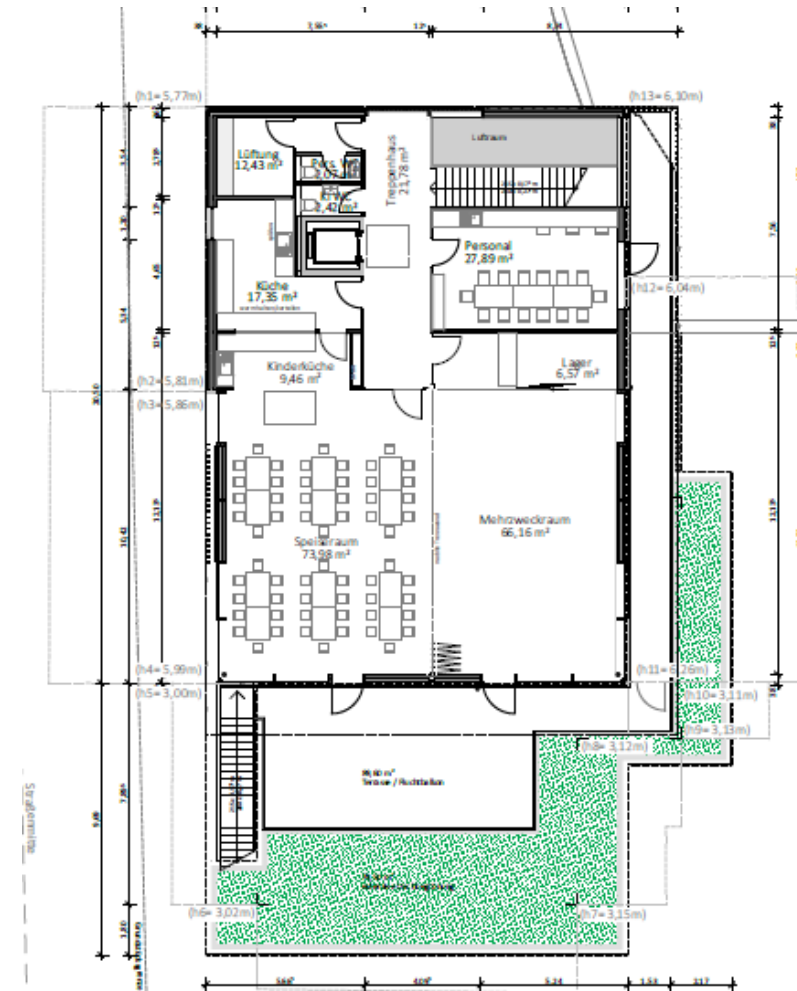
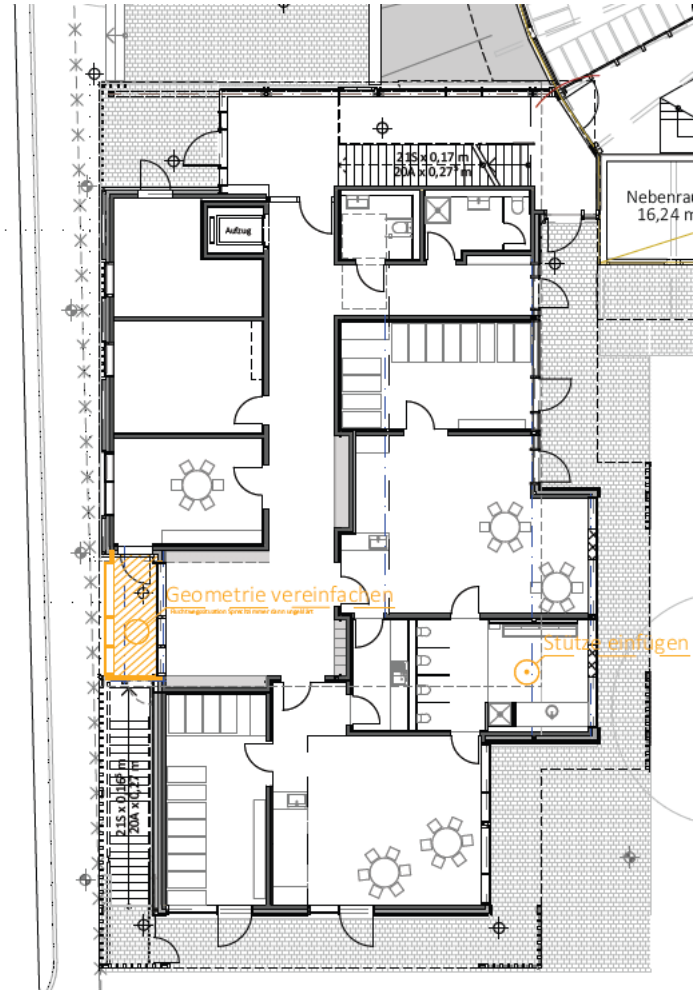



Kindergartenerweiterung





Breitbandausbau

- Eigenwirtschaftlicher Ausbau durch die Deutsche Telekom
- Alle Grundstücke in der Gemeinde erhalten einen Glasfaseranschluss (derzeit noch ausgenommen Bereich Ziegelei)
- Bauzeit zwischen 11/2022 und 12/2023
- Keine Kosten für die Gemeinde



Der Ausbau soll für die ein oder andere Sanierung von Gehwegen genutzt werden. Hier soll zukünftig bei vollständig sanierten Gehwegen aus ökologischen Gründen Pflaster zum Einsatz kommen



Breitbandausbau

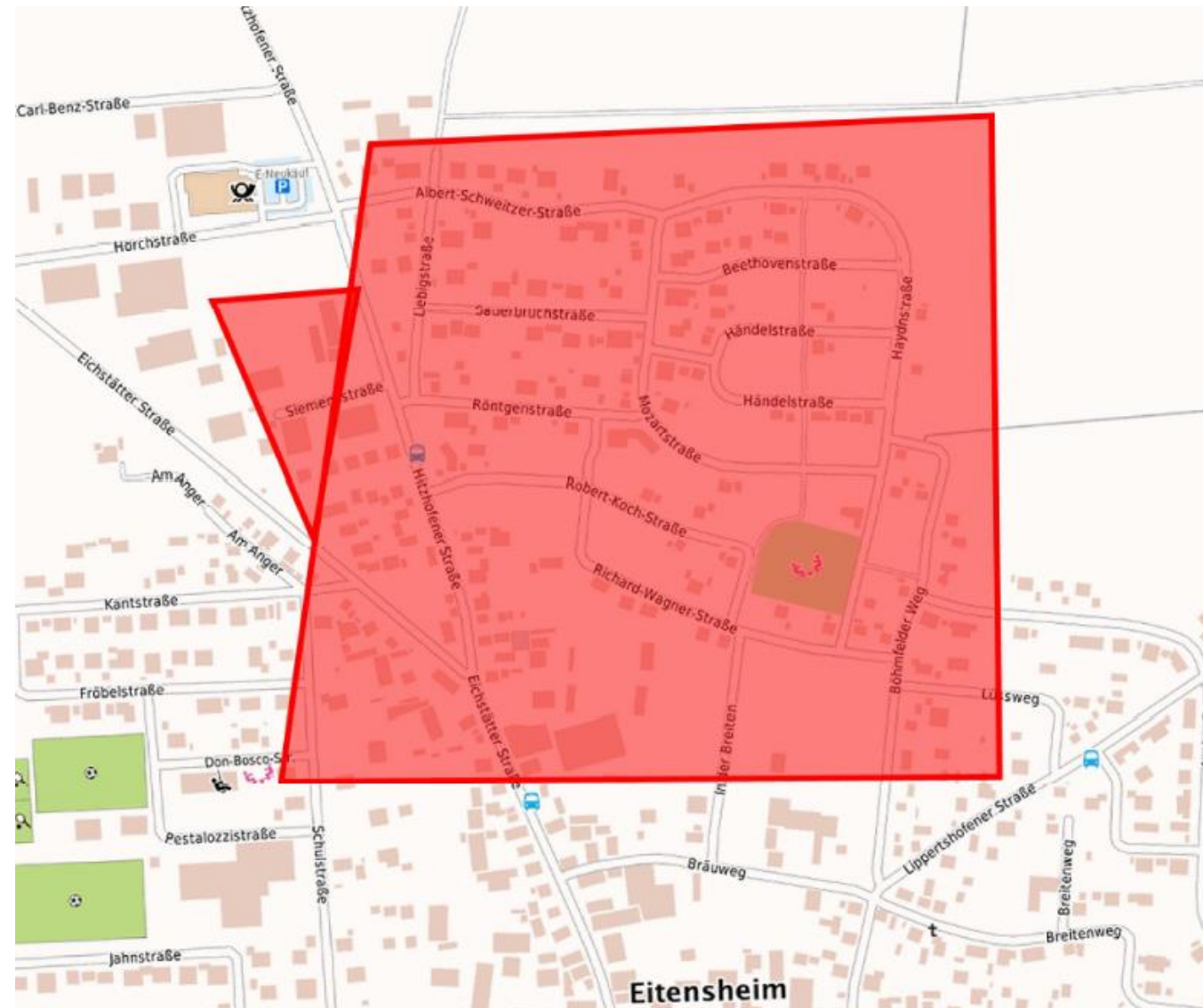



Sirenenmast

- Die Sirenen dienen grundsätzlich der Warnung der Bevölkerung
- Die bisherigen analogen Sirenen auf dem ehemaligen Rathaus bzw. auf dem alten FFW-Gebäude können nicht an die Anforderungen der digitalen Alarmierung angepasst werden.
- Auf dem Gelände des Regenrückhaltebeckens „Nord“ wird ein zweiter Mast errichtet

Beschallungsprognose:





Mobilfunk

Bauplan ist genehmigt

Baubeginn ist erfolgt

Inbetriebnahme voraussichtlich
Mitte nächsten Jahres





Bebauungspläne innerorts

- Zwei der Vier geplanten Bebauungspläne sind bereits rechtsgültig
- Für die beiden anderen läuft derzeit die Planung
- Die Veränderungssperre wird um ein Jahr verlängert
- Ziel ist eine gezielte Nachverdichtung und Erhalt der dörflichen Struktur

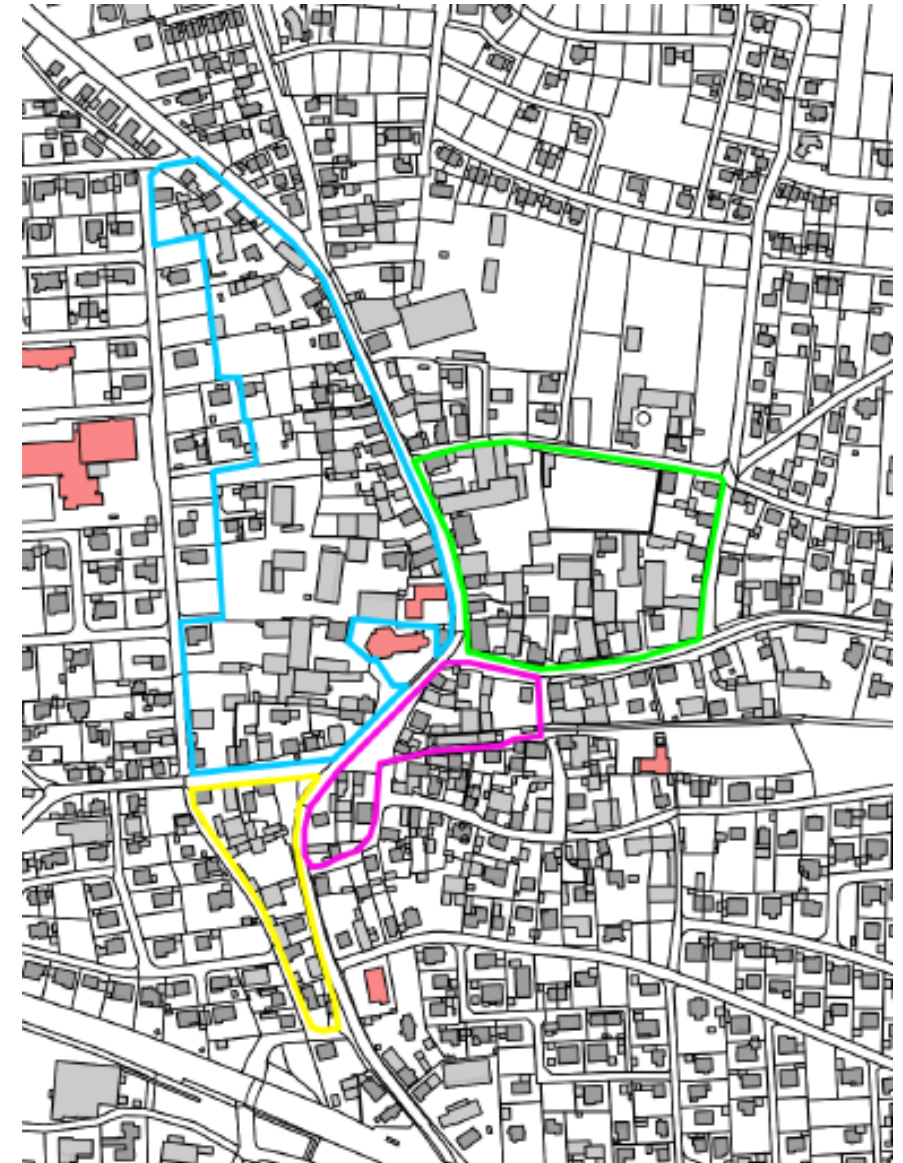



Freiflächen Photovoltaik

- Antrag eines Anlagenentwicklers und Investors
- Fläche von ca. 4,5 ha
- Die geplante Leistung beträgt ca. 4.300 kwp
- Rechnerisch ausreichend für ca. 700 Vierpersonenhaushalte (ca. 57 % des Eitensheimer Strombedarfs)
- Die Gemeinde erhält neben einer zu erwartenden Gewerbesteuer voraussichtlich 0,2 ct je produzierter kwh

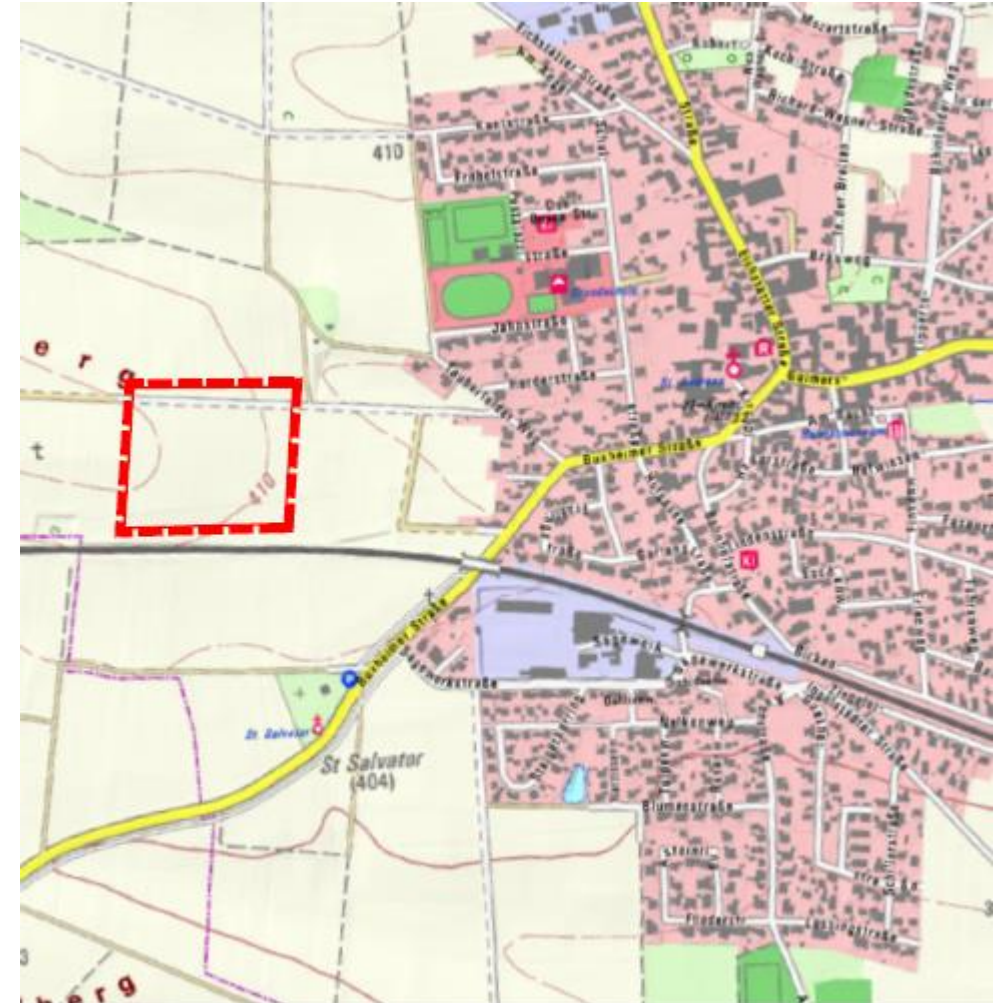



Freiflächen Photovoltaik

- Das gesamte Grundstück wird eingezäunt
- Auf der nördlichen und östlichen Seite wird eine geschlossene Eingrünung vorgeschrieben
- Im nördlichen Bereich sind kleiner Gebäude bzw. Seecontainer für Anschlüsse und als Speichermedium (Batterie) geplant

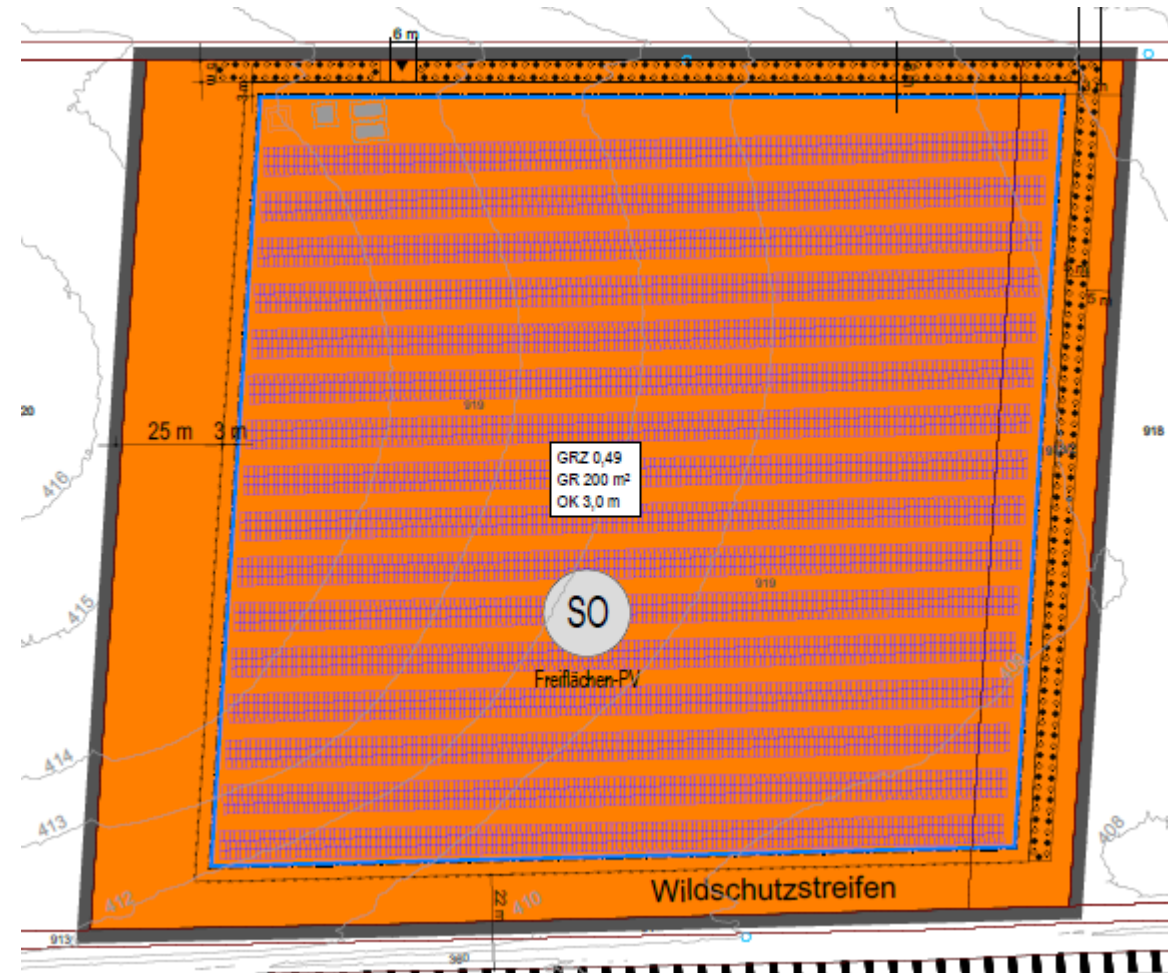



Freizeitgelände

- Änderung Flächennutzungsplan erfolgt
- Erstellung Bauantrag erfolgt
- Kosten ca. 450 T€
- Bezuschussung über Leader-Mittel in Höhe von 170 TEUR in Aussicht
- *Problem: - Der Topf der Leader-Mittel ist leer!*
 - *Neue Zuschüsse können erst 2023 für 2024 beantragt werden.*

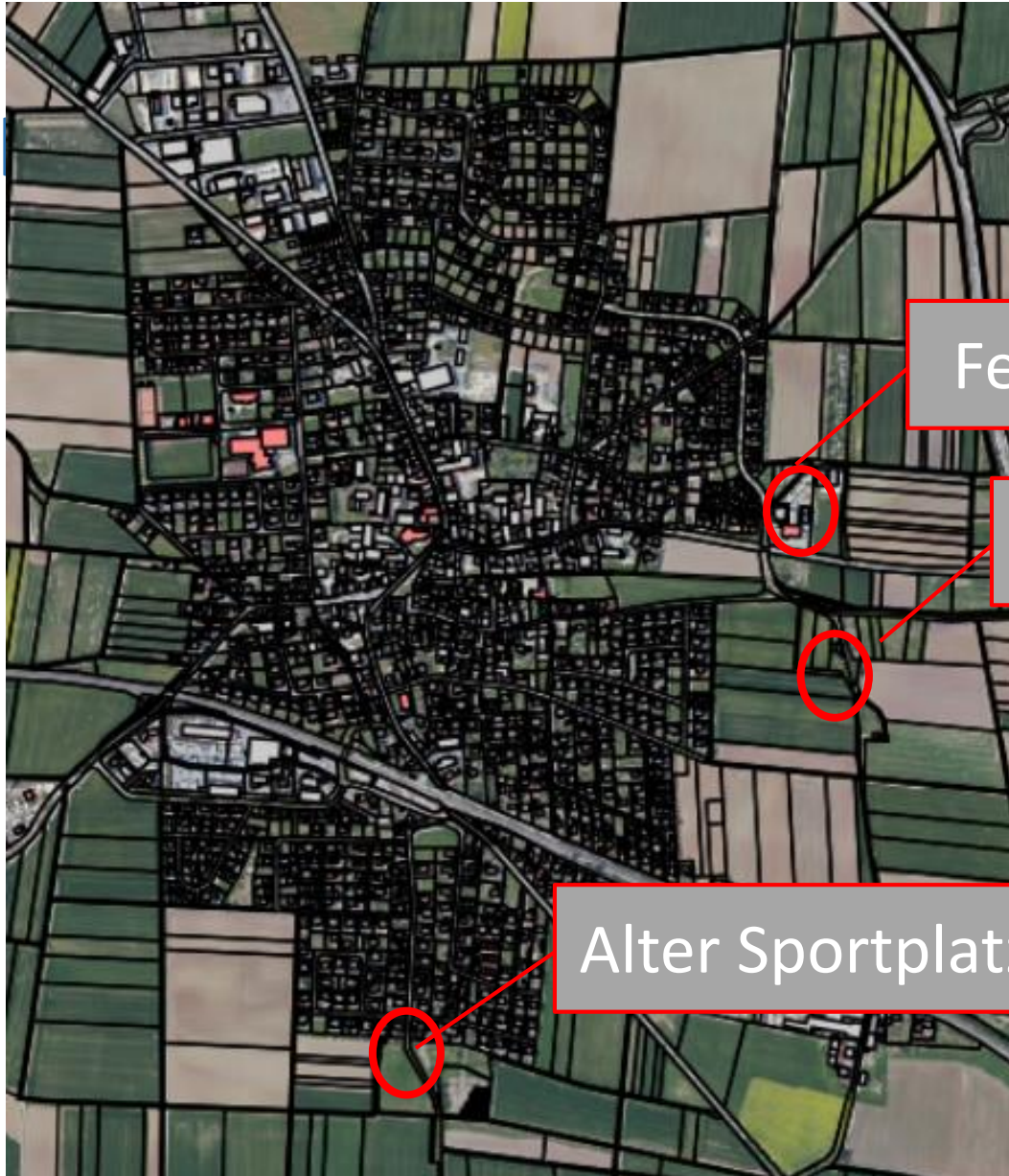

Feuerwehr

Wasserhaus

Alter Sportplatz

Freizeitgelände

Die Standorte



Freizeitgelände – „Feuerwehr“

Funcourt: Käfig für Fußball, Basketball und Hockey



Skater-Anlage





Freizeitgelände – „Wasserhaus“

Wellenlaufen



Balancierstrecke



Oberkörper-Ergometer



Sitzbank „Gabi“ mit Lehne
+ 2x Beinbeweger



Freizeitgelände – „Alter Sportplatz“



Rückenstrecken UNIVERSAL

Calisthenics Line Lang

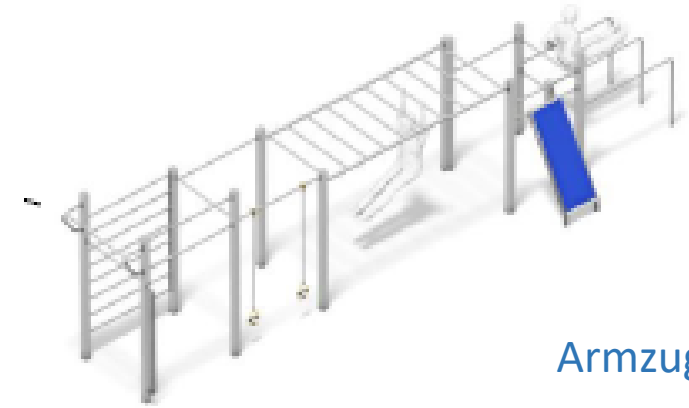

Armzug



Sit-Ups-Beinheber-Kombi



Liegestütz

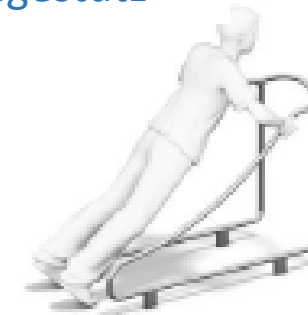



Sanierung Rossstall





Sanierung Rossstall

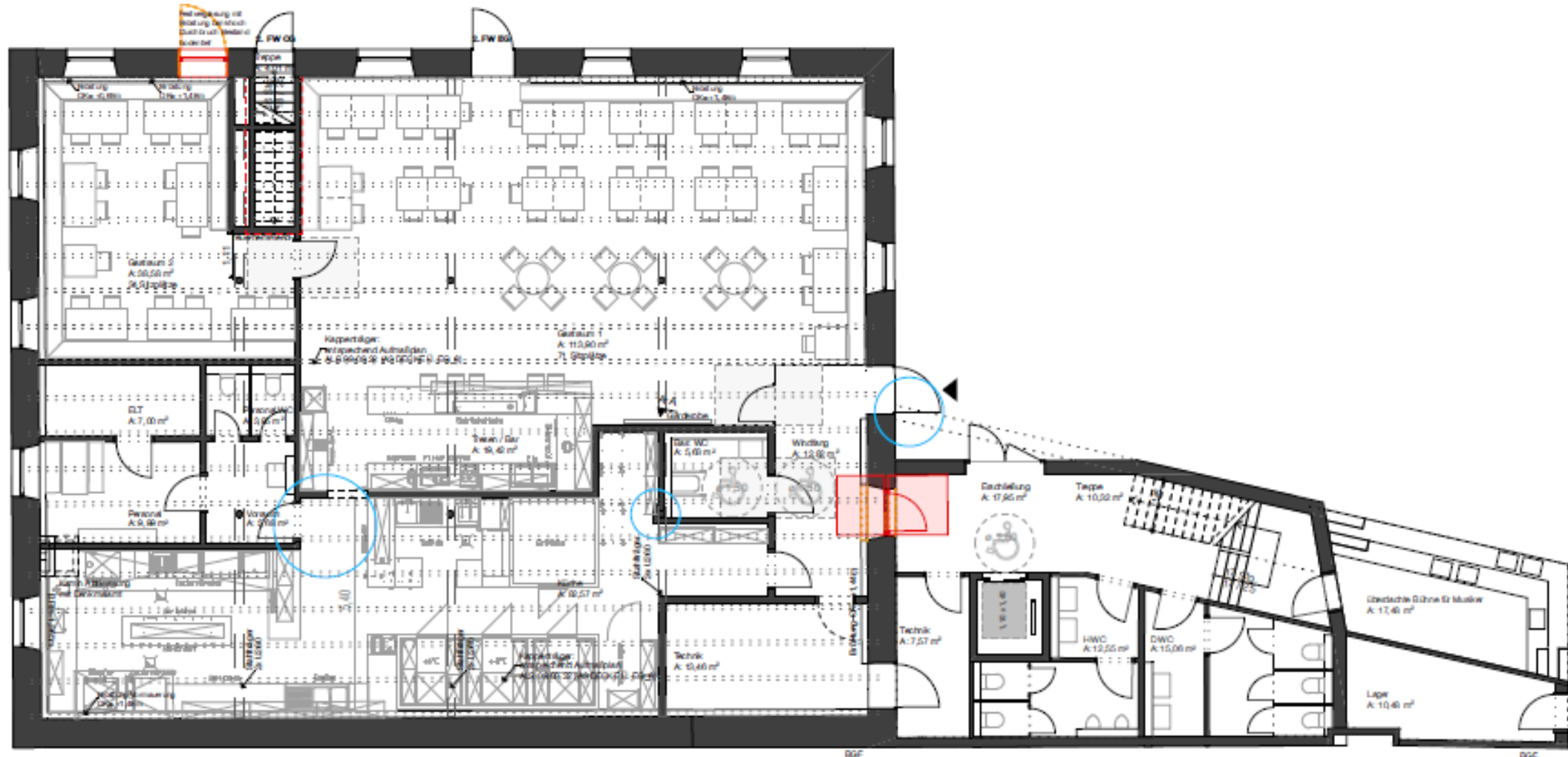



Sanierung Rossstall

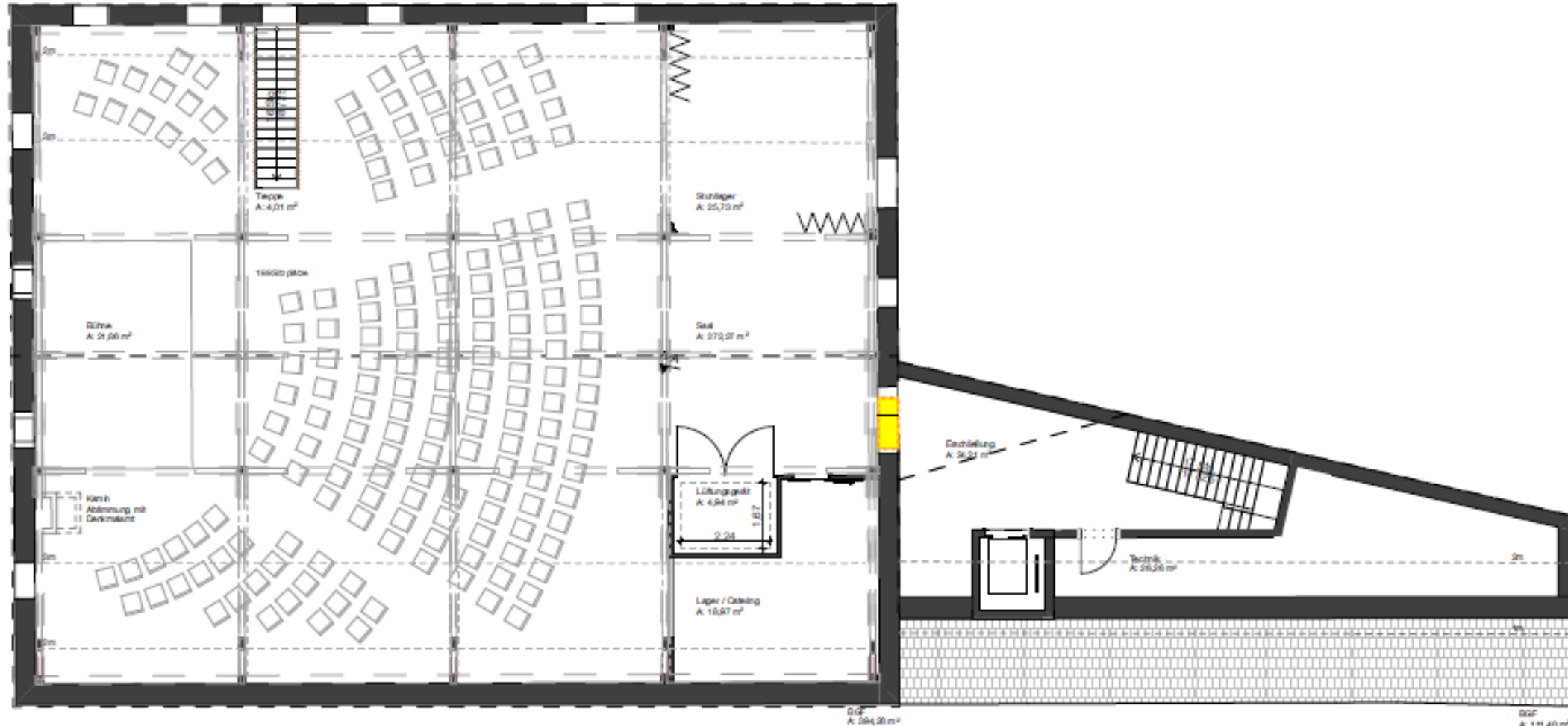



Sanierung „Alte Schule“

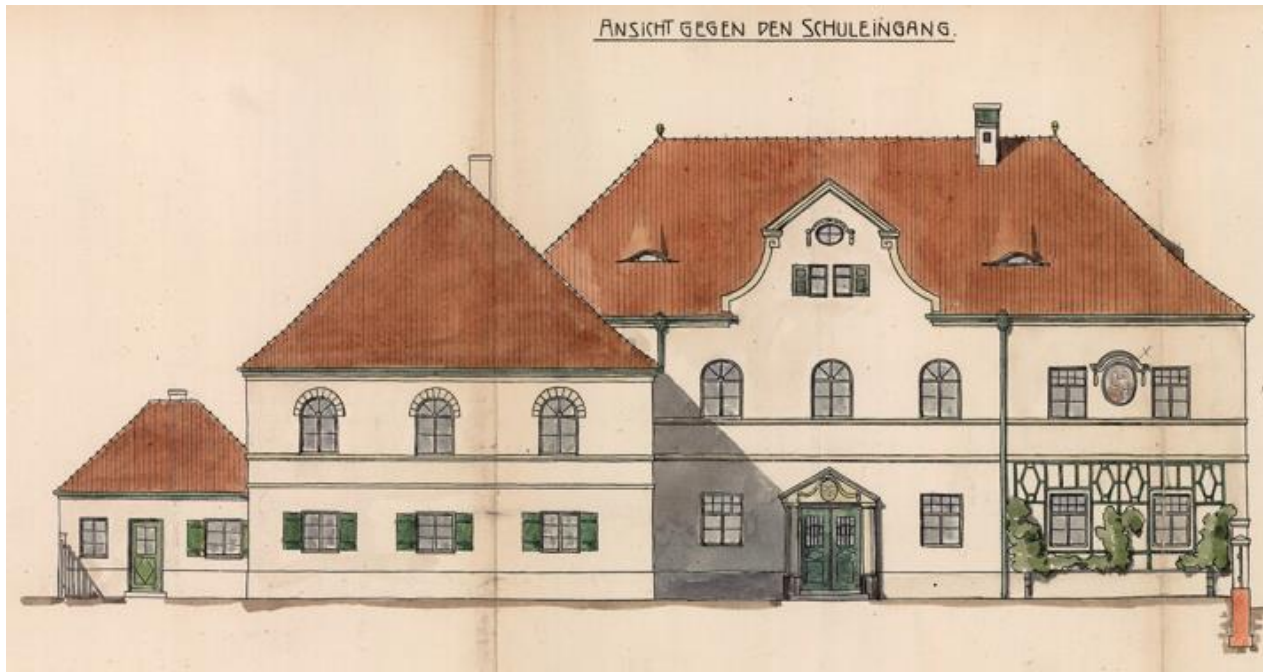



Sanierung „Alte Schule“

- Die „Alte Schule“ (ehemaliges Rathaus bzw. Apotheke) soll saniert werden
- Es ist angedacht kleinere möglichst barrierefreie Wohnung zu errichten (derzeit 8 Wohnungen geplant)
- Zusätzlich soll ein „Mehrzweckraum“ in den Räumen der ehem. Apotheke errichtet werden.
- Die Regierung von Oberbayern fördert den Wohnraum mit 30 % Zuschuss der Bau- und Grundstückskosten.
- Der Mehrzweckraum und die Freiflächen sollen durch die Städtebauförderung unterstützt werden.



Sanierung alte Schule

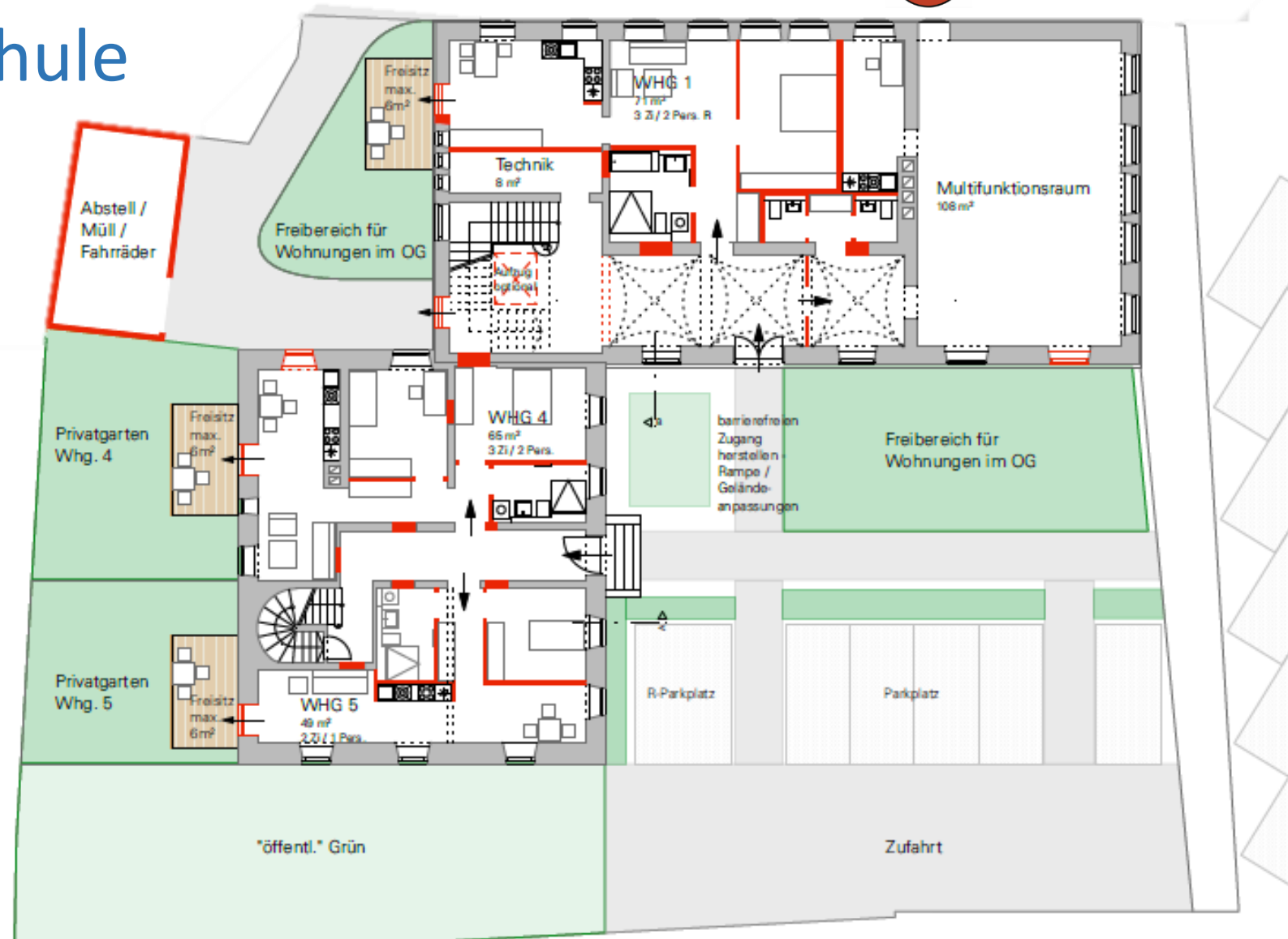



Sanierung alte Schule



Ortssanierung

- Gestaltungswettbewerb wurde durchgeführt
- Das Siegerbüro „Lohrer Hochrein“ aus München hat den Planungsauftrag erhalten.
- Derzeit werden weitere Vermessungen des Umfeldes durchgeführt
- Problem: „Verrohrter Graben“

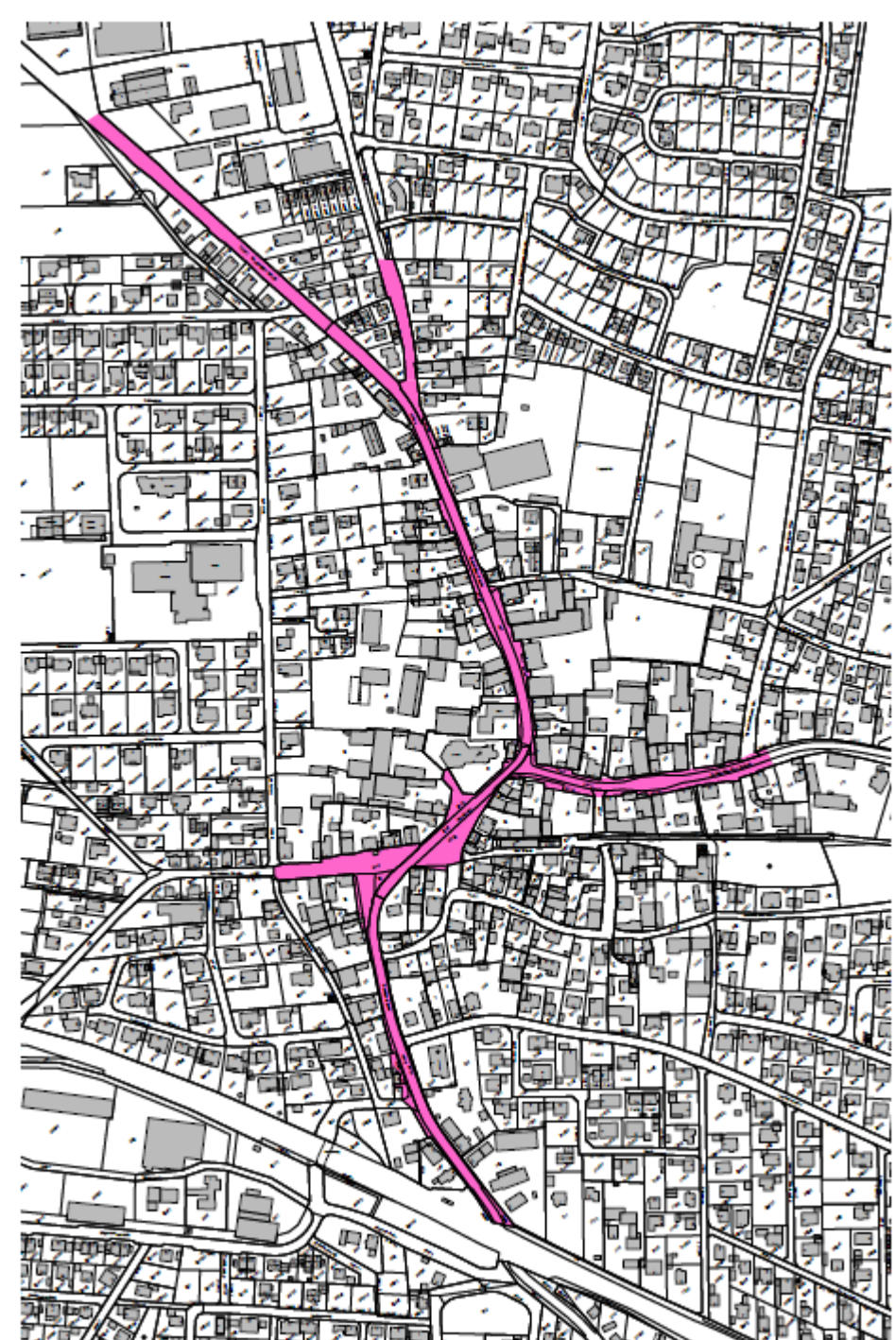



Ortssanierung





Baugebiet „Steigäcker II“

- Entwicklung eines neuen Baugebietes beschlossen
- Fläche von etwa 2,1 ha befindet sich in der Hand der Gemeinde
- Das Büro „Weinzierl“ aus Ingolstadt wurde mit der Planung beauftragt

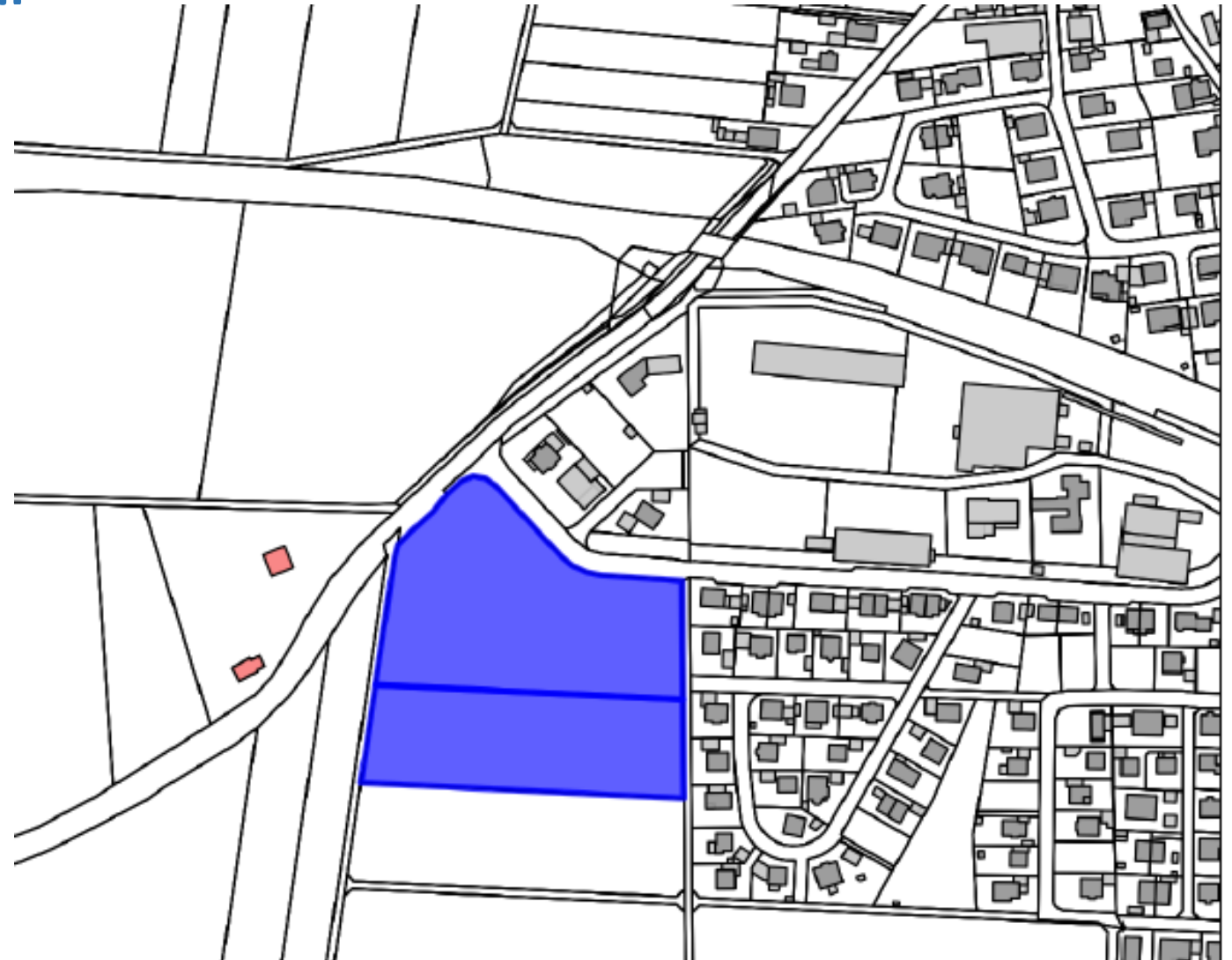



Radweg nach Hitzhofen

Lage: westlich der Staatsstraße

Länge: ca. 1,8 km

Baukosten: ca. 600.000 EUR

Förderung: ca. 75 %

Problem: Schutz der vorhandenen Solitärbäume





Radweg nach Hitzhofen

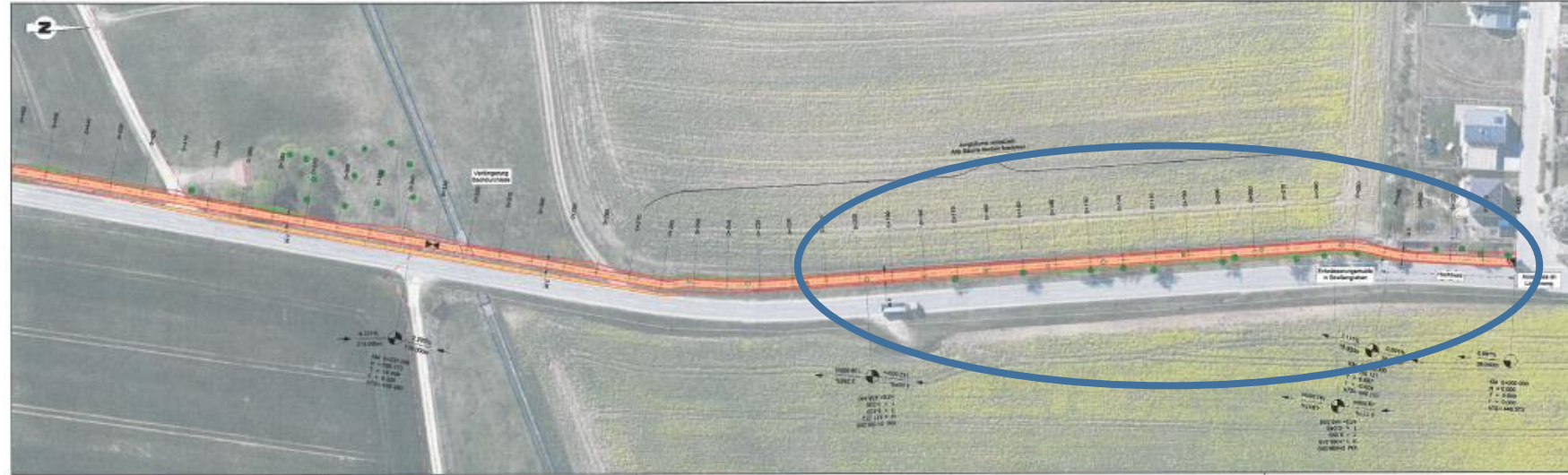



Radweg nach Hitzhofen





Wohnen mit Service

- Derzeit wird ein Nutzungskonzept für die ehemaligen Brauereigebäude im Carlshof erstellt
- Hier ist Teil der Aufgabe die Realisierbarkeit einer entsprechenden Einrichtung zu prüfen.
- Als alternativer Standort steht der Gemeinde ein Grundstück über ca. 2.000 qm an der nördlichen Eichstätter Straße zur Verfügung.



Sportgelände

In Zusammenarbeit mit dem Sportverein werden derzeit folgende Maßnahmen vorbereitet:

- Neue Sprinkleranlage für den Schulsportplatz
- Neue LED Flutlichtanlage für die beiden Sportplätze
- Neue Rasenmäroboter für die Sportplätze
- Neue LED-Beleuchtung für die Turnhalle





Notfallvorsorge

Auf Grund der aktuellen Geopolitischen Lage in Europa wird von der Regierung eine Notfallvorsorge angeregt. Die Gemeinde wird voraussichtlich

- Notstromaggregate beschaffen und
- sogenannte „Leuchttürme“ vorbereiten



Tagesordnung

1. Bericht aus der Verwaltung
2. Sachstand zu diversen Projekten
- 3. Aussprache**



Aussprache

Und jetzt sind **Sie** gefragt!

Ihre Fragen ...

Ihre Anregungen ...

Ihre Meinungen ...

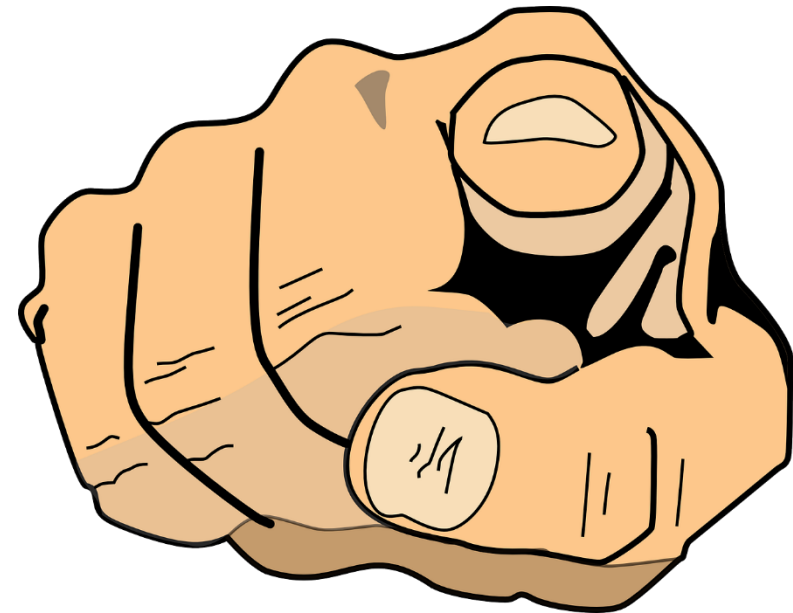



Gemeinde Eitensheim

**Vielen Dank für Ihr Interesse und Ihre
Diskussionsbeiträge!**



Gemeinde Eitensheim

